

広報 かみのかわ

令和6年
5月号
第705号

ご入学おめでとうございます(本郷北小学校)



ORIGAMIのまち
かみのかわ

【特集】ORIGAMI プラザオーブン P2~3

- 町から：P4~14
- 図書館から：P15
- スポーツ情報：P16~18
- 東館南集会所：P19
- 上三川いきいきプラザから：P20~21
- 生涯学習センター：P22~23
- 町の話題：P24~26
- お知らせ版：P27~31
- ご入学おめでとうございます：P32

上三川町ホームページ <https://www.town.kaminokawa.lg.jp> 〒329-0696 栃木県河内郡上三川町しらさぎ一丁目1番地 ☎0285(56)9111

5月6日からORIGAMIプラザがオープンします

課・係名	主な業務内容	電話番号
教育総務課 学校教育係	就学入学転学手続 他	☎9156
教育総務課 庶務管理係	学校施設の管理 他	☎9157
生涯学習課 生涯学習係	ORIGAMIプラザの管理運営、生涯学習の推進 他	☎9159
生涯学習課 スポーツ係	スポーツの振興 他	☎9170
生涯学習課 文化係	文化、芸術の振興、 他	☎3510
子育て支援センター	子育て家庭の交流、遊戯室・こどもひろばの管理 他	☎2043

住所は、上三川町大字上三川4173番地1に変わります。電話番号は変わりません。

●生涯学習部門

多目的ホール、音楽室、学習室1・2、和室、工作室

開館時間：午前9時から午後9時まで

旧中央公民館の役割を担う生涯学習センターの開館時間はこれまでどおり午前9時から午後9時までです。

休館日は、年末年始(12/29～1/3)と年2回のメンテナンス休日のみです。

場所	広さ(面積)	料金	単位	金額(税込)	
多目的ホール(全面)	389.6㎡	施設使用料	1時間	1,730円	
		音響設備	1回	720円	
多目的ホール(半面)	194.8㎡	施設使用料	1時間	860円	
音楽室	85.5㎡	施設使用料	1時間	390円	
学習室1	34.4㎡	施設使用料	1時間	150円	
学習室2(全面)	68.8㎡	施設使用料	1時間	310円	
学習室2(半面)	34.4㎡	施設使用料	1時間	150円	
和室	40.0㎡	施設使用料	1時間	180円	
工作室	56.8㎡	施設使用料	1時間	250円	
	—	陶芸窯	素焼き	1回	880円
	—		本焼き	1回	1,690円



多目的ホール



学習室1



工作室



和室



学習室2

●吉澤章折り紙記念室

開館時間：午前9時から午後5時まで

入館料：無料

ORIGAMIプラザを象徴する空間として、吉澤章氏が実際に折った作品や、作品制作で実際に使用した作業台などを展示します。三方の壁に天井まで届く展示ケースを設置しましたので、常時50点前後の作品を展示することができます。町では、ご遺族から寄贈いただいた作品を現時点で約500点所蔵しています。作品保護のため、また、何度来ても新しい発見をしていただけるよう、所蔵作品の中から時期ごとにテーマを変えて展示します。



折り紙記念室

●子育て部門

子育て支援センター「あったかひろば」

開館時間：午前9時から午後5時まで

旧上三川保育所跡地に設置していた「子育て支援センター～あったかひろば～」をORIGAMIプラザ内に移転します。これまで同様きめ細やかな子育て支援を実施していきます。

新しい子育て支援センター内には、①保育室、②相談室、③遊戯室等を設置し、子どもも大人も楽しめる施設となります。

I 保育室

保育室は、木のぬくもりを感じさせる空間となっております。遊戯室とは異なり、平日は静かな空間としてイベントや講座などで使用していきます。

また、この保育室では土曜日、日曜日、祝日(年末年始を除く)は、生後4か月以上で未就学のお子さんの一時預かり事業も実施します。一時預かりの利用については、ご利用日の3日前までに予約が必要となります。

一時預かりのご利用時間：午前9時から午後5時まで

利用料金：4時間まで1,000円、
4時間以降1時間当たり500円



保育室

II 遊戯室

雨の日も暑い日も、天候に左右されないあそび場です。遊戯室は、優れたあそびの道具と環境を提供する(株)ポーネルドがプロデュースし、のびのびと体を動かしながら、たくさんの遊具で遊ぶことができます。



遊戯室イメージパース

●屋外施設

I 屋根付き広場(多目的広場)

ORIGAMIプラザの施設の一部として、同じ敷地内にある既存のウッドデッキを改修し、屋根を付けたことで、屋外の多目的広場としてお使いいただけます。

通常は無料で使用できますが、演奏会やスポーツイベントなどで占用して使用する際は有料になります。

利用料金：1時間当たり1,860円



屋根付き広場

II こどもひろば

車路に面さない安全な位置にあり、屋根付きなので、日差しが強い日や小雨でも利用することができるスペースです。

こどもひろばの中央には、大型のふわふわドームを設置し、その周辺は人工芝になっていますので、裸足で楽しく遊べます。

対象年齢は、3歳から12歳までとなります。

利用時間：午前9時から午後5時まで



こどもひろば

▶問い合わせ先＝生涯学習課 生涯学習係 ☎ 56 9 1 5 9
子ども家庭課 相談支援係 ☎ 56 9 1 3 7

国民健康保険税について

●令和6年度の税率等について

令和6年度の税率は、令和5年度と変更ありませんが、後期高齢者分の賦課限度額が20万円から22万円に上がります。

		医療分	後期高齢者分	介護分(40歳～64歳)
所得割額	課税標準額※に対して	6.0%	2.0%	1.8%
均等割額	被保険者1人当たり	20,000円	8,000円	13,000円
平等割額	1世帯当たり	17,000円	6,000円	2,000円
賦課限度額	1世帯当たり	650,000円	220,000円	170,000円

※課税標準額=令和5年中(令和5年1月～12月)の総所得金額-43万円

●低所得世帯の軽減措置について

世帯の所得が基準額以下の場合、均等割額及び平等割額が7割、5割、2割に軽減される措置が適用されます。税制改正に伴い、令和6年度から軽減判定の基準について次のように変更されます。

令和6年度軽減判定所得

軽減割合	基準となる所得金額(世帯主、被保険者及び特定同一世帯所属者の所得の合計額)
7割軽減	43万円+{10万円×(給与所得者等の数-1)}以下の世帯
5割軽減	43万円+(29.5万円×被保険者数)+{10万円×(給与所得者等の数-1)}以下の世帯
2割軽減	43万円+(54.5万円×被保険者数)+{10万円×(給与所得者等の数-1)}以下の世帯

●未就学児の軽減について

子育て世帯の負担軽減を図るため、未就学児(6歳に達する日以後の3月31日までの間にある子)に係る均等割額は2分の1に軽減されます。

●産前産後期間の軽減について

令和5年11月1日以降に出産予定、または出産した国民健康保険に加入している方は、産前産後の一定期間の国民健康保険税に係る所得割及び均等割額が軽減されます。ただし、軽減の適用には届出が必要です。

▶問い合わせ先=国民健康保険税について 税務課 住民税係 ☎56 9 1 2 2
資格取得・喪失手続きについて 住民課 国保年金係 ☎56 9 1 3 4

国民健康保険制度について

●国民健康保険(国保)に加入する方は・・・

職場の健康保険や後期高齢者医療制度に加入している方、生活保護を受けている方などを除き、すべての住民は国保に加入しなければなりません。加入するには、手続きが必要です。退職するときは注意しましょう。また、就職などにより職場の健康保険に加入したときは、国保を脱退する手続きが必要です。

●病院にかかるときは・・・

保険証またはマイナ保険証を窓口で提示してください。かかった医療費のうち、一部(2割または3割)を自己負担することで診療を受けることができます。残りの費用は、国保が負担します。

加入している健康保険が変わったときは、受診日に加入している保険証を提示しましょう。誤って国保の保険証で受診した場合、後日、国保負担分を返還してもらうことがあります。

●保険税の納付が遅れると・・・

納期限を過ぎると、督促状の送付(手数料の追加)や延滞金の加算、滞納処分(差押えなど)となることがあります。また、有効期限が短い保険証が交付されたり、医療費の支払いがいったん全額自己負担となる資格証明書が交付されたりすることがあります。保険税は納期限内に納付しましょう。

▶問い合わせ先=住民課 国保年金係 ☎56 9 1 3 4

●1年に1回、特定健診・人間ドックを受診しましょう!

町実施の特定健診または人間ドックの助成制度を利用して、自身の健康状態を確認しましょう。

健診の種類		実施場所	予約方法
特定健診 対象者：40歳以上の国保加入者	集団健診	上三川いきいきプラザ等	希望調査票(対象者に送付済み)による予約
	個別健診	町内の指定医療機関	医療機関に直接予約
人間ドック 対象者：30歳以上の国保加入者		健診実施機関	健診機関に予約した後、住民課に申請

※同一年度内に特定健診の受診と人間ドックの助成を重複することはできません。

※町の特定健診は、集団・個別ともに7月から実施します。

▶問い合わせ先=特定健診：健康福祉課 成人健康係 ☎56 9 1 3 3
人間ドック：住民課 国保年金係 ☎56 9 1 3 4

不妊治療費を助成します

令和6年度から助成内容を拡大しました。

人工授精や保険適用の生殖補助医療などが新たに助成対象となりました。

対象となる不妊治療費

- 1 不妊治療を行う保険医療機関として、国の指定を受けた国内の医療機関で行った人工授精、生殖補助医療(体外受精など)、生殖補助医療の一環として行った男性不妊治療
 - 2 国承認の医療機関で行った先進医療
- ※令和6年4月1日以降の治療費が対象です。

対象者

不妊治療が必要であると医師に診断された方で、次の1～4の要件をすべて満たしている法律上の婚姻をしている夫婦。

- 1 助成を申請する日の1年以上前から夫婦共に上三川町に住民登録がある方
- 2 生殖補助医療に係る助成を受ける方については、治療開始日において妻の年齢が43歳未満である方
- 3 医療保険の被保険者又は被扶養者である方
- 4 町税(町民税、固定資産税、都市計画税、軽自動車税、町たばこ税及び国民健康保険税)を滞納していない方

※所得制限、出生子の有無については問いません。

助成費用

不妊治療費用を基準額とし、その1/2の額(100円未満切捨て)です。ただし、治療が終了した日の属する年度1年度あたり上限20万円とし、通算5年度までの助成となります。

なお、基準額から次の1～4の金額を控除した額の1/2とします。

- 1 入院時の差額ベッド代、食事代等の治療に直接関係のない費用
- 2 高額療養費 3 付加給付費 4 不妊治療を対象とするその他の給付

申請期限

治療が終了した日の属する年度の翌年度末までに申請してください。

経過措置

令和6年3月31日以前に開始された保険適用外の治療については、以前の制度に基づき、妻の年齢に制限なく令和7年3月31日までの治療費を対象として助成します。

申請をご検討されている方は、事前に子ども家庭課までご相談ください。

▶問い合わせ先=子ども家庭課 母子健康係 ☎(56)9132

LIB結婚相談センター

婚活は1日でも早い方が良い

迷う時間
もったいない
まずはLINEで
ご相談を



「広報を見た」で
入会金が90%オフ
10,000円に



上三川町上蒲生197-3
(WEDDING CoCo内)

070-8457-5244

広告



障がい者デイサービス(対象:18歳~64歳)
生活介護 スマイルサポート上三川

「笑顔が輝く!人生を楽しむ!」を合言葉に一日を楽しく過ごせる施設です。

■選べる3コース■「やりたい」を尊重し選択して一日を過ごせます。



「ゆっくり班」:自分のペースで一日をゆっくり過ごせます。

「作業班」:提携保育園のおもちゃ作り、eスポーツや
簡単なIT(工費300円/1H)

無料体験実施中!

無料LINE相談

住所:栃木県河内郡上三川町しらさぎ2-1-1

電話:0285-37-9080(体験受付:平日8:30~17:30)

詳しくはホームページまで [スマイルサポート上三川](#) 検索



広告

予防接種を受けましょう!

予防接種には、予防接種法に基づいて行う定期予防接種と町独自の制度による任意予防接種があります。法律の改正等で、年度途中に実施内容が変わる場合には、町ホームページ等でお知らせします。

令和6(2024)年度から変更となったこと

- ・定期予防接種のヒブと4種混合が5種混合に変更になりました。
- ・定期予防接種の小児用肺炎球菌に15価ワクチンが追加となりました。
- ・定期予防接種の高齢者の肺炎球菌の経過措置が終了し、満65歳の方と60歳以上65歳未満の一定の障がいのある方のみ引き続き対象となりました。
- ・任意予防接種で带状疱疹ワクチン接種費用の一部助成を開始しました。

令和6(2024)年度の定期予防接種一覧表

▶子どもの定期予防接種(子ども家庭課 母子健康係)

種類ごとに対象年齢や接種回数等が決められていますので、早めに計画を立てて接種しましょう。

予防接種		対象年齢	接種回数	
B型肝炎		1歳未満	3回	
ヒブ ※	初回接種年齢	生後2か月～7か月未満	初回	3回
			追加	1回
		生後7か月～12か月未満	初回	2回
			追加	1回
		1歳～5歳未満	—	1回
ロタウイルス	1価：ロタリックス	生後6週～生後24週	2回	
	5価：ロタテック	生後6週～生後32週	3回	
小児用肺炎球菌 (13価または15価)	初回接種年齢	生後2か月～7か月未満	初回	3回
			追加	1回
		生後7か月～12か月未満	初回	2回
			追加	1回
		1歳～2歳未満	—	2回
		2歳～5歳未満	—	1回
4種混合 ※ (ジフテリア・百日せき・破傷風・ポリオ)		生後2か月～7歳6か月未満	1期初回	3回
			1期追加	1回
5種混合 ※ (ジフテリア・百日せき・破傷風・ポリオ・ヒブ)		生後2か月～7歳6か月未満	1期初回	3回
			1期追加	1回
2種混合(ジフテリア・破傷風)		11歳～13歳未満	2期	1回
BCG		1歳未満	1回	
水痘(水ぼうそう)		1歳～3歳未満	2回	
MR(麻しん・風しん混合)		1歳～2歳未満	1期	1回
		小学校就学前の1年間にある子	2期	1回
日本脳炎		生後6か月～7歳6か月未満	1期初回	2回
			1期追加	1回
		9歳～13歳未満	2期	1回
特例		平成16(2004)年4月2日～平成19(2007)年4月1日生まれ(20歳の誕生日の前日まで)	未接種分の回数	

日産EVは時代の真ん中へ。

NISSAN 栃木日産 上三川店 TEL 0285-56-7723

広告

相続対策【遺言・遺産承継】 認知症対策【後見・家族信託】
無料・出張相談にも応じます。



司法書士
ゆい総合法務事務所

河内郡上三川町しらさぎ1-25-7 TEL:0285-37-9742 上三川 司法書士

広告

子宮頸がん	2価：サーバリックス	小学校6年生～高校1年生相当の女子	3回
	4価：ガーダシル		
	9価：シルガード9	1回目の接種が小学校6年生～15歳の誕生日の前日	2回
		1回目の接種が15歳の誕生日～高校1年生相当の女子	3回
特例	平成9(1997)年4月2日～平成20(2008)年4月1日生まれの女子 ※特例措置期間：令和7年3月末(今年度末)まで		未接種分の回数

※ヒブ及び4種混合の予防接種をすでに開始している場合は、原則として5種混合予防接種に切り替えず、これまでと同じワクチンを使用してください。

▶成人の定期予防接種（健康福祉課 成人健康係）

予防接種	対象者	接種回数	
MR（麻しん・風しん混合）	昭和37年4月2日から昭和54年4月1日の間に生まれた男性で、風しんの抗体検査を受けた結果、十分な量の抗体がないことが判明した方	5期	1回

▶高齢者の定期予防接種（健康福祉課 高齢者支援係）

予防接種	対象者	助成回数	自己負担額
高齢者用肺炎球菌	過去に高齢者用肺炎球菌ワクチン（23価）の接種歴がない次のいずれかに該当する方 ①満65歳の方 ※誕生月の月末に予診票を郵送します。 ②身体障害者手帳1級程度の障がい（心臓、腎臓、呼吸器または免疫の機能障がいに限る。）を有する60歳から65歳未満の方	生涯1回限り	3,000円
高齢者インフルエンザ（高齢者）	毎年10月1日から翌年2月末日までの間に接種した以下の方 ①65歳以上の方（接種日当日に65歳以上であること） ②身体障害者手帳1級程度の障がい（心臓、腎臓、呼吸器または免疫の機能障がいに限る。）を有する60歳から65歳未満の方	毎年1回	1,300円

令和6(2024)年度に町が行う任意予防接種一覧表

予防接種（担当課・係）	対象者	助成回数	助成金額
おたふくかぜ（子ども家庭課 母子健康係）	以下の全てにあてはまる方 ・接種日において本町に住所がある方 ・1歳以上2歳未満である ・今までにおたふくかぜにかかったことがない方 ・今までにおたふくかぜの予防接種を受けたことがない方	1回限り	3,000円
成人の風しん・MR（子ども家庭課 母子健康係）	以下の全てにあてはまる方 ・接種日において本町に住所がある方 ・妊娠を予定もしくは希望している19歳以上49歳以下の女性または妻が妊娠中か今後妊娠を希望している男性 ・病院などで風しんの抗体検査を受け、抗体が少ないと診断された方	1回限り	風しん単独 3,000円 MR 5,000円
インフルエンザ（子ども家庭課 母子健康係）	毎年10月1日から翌年2月末日までの間に接種した以下の方 ・接種日において本町に住所がある方 ・①接種日の年齢が生後6か月以上小学校6年生以下 ②接種年度に15歳に達する方（中学校3年生相当） ③接種年度に18歳に達する方（高校3年生相当）	対象年度に①2回まで②、③1回	1回あたり2,000円
带状疱疹（健康福祉課成人健康係）	接種日時時点で町内に住所がある50歳以上の方 ※予防接種費用の1/2(10円未満切り捨て)を助成	生ワクチン 1回 不活化ワクチン 2回	1回あたり上限4,000円 1回あたり上限10,000円

※助成金額を超えた分は自己負担です。 ※接種費用の助成を受ける方法などの詳細は、町ホームページをご覧ください。

- ▶問い合わせ先＝
- ・子どもの定期予防接種及び任意予防接種（带状疱疹以外）に関すること
子ども家庭課 母子健康係 ☎ 569132
 - ・成人の風しんの定期予防接種及び带状疱疹の任意予防接種に関すること
健康福祉課 成人健康係 ☎ 569133
 - ・高齢者用肺炎球菌、高齢者インフルエンザの定期予防接種に関すること
健康福祉課 高齢者支援係 ☎ 569191

ケーブルテレビの「ケーブルプラスホ」
家族わけあいプラン新登場!
ひとりでも 家族わけあいも
どっちもおトク!!

ケーブルテレビ 栃木 下野センター
〒329-0412 栃木県下野市柴830-6
0120-22-1880

楽しく学べる 無料塾
場 所：いきいきプラザ 中会議室
参加申込・詳しい内容のお問い合わせ先
主催者：NPO法人 Dream Support -ドリームサポート-
☎ 090-1055-8560（渡辺）
受付 10:00～18:00

詳しい内容は下のQRコードを読み取って見てね!

下水道使用料を改定します

改定経緯

下水道事業は昭和63年の供用開始以来、下水道使用料を値上げすることなく事業運営をしてきましたが、汚水を処理するために必要な費用を下水道使用料で賄えておらず、一般会計からの繰入金を補てんして運営している状況です。

下水道使用料の適正化について令和5年9月から計4回、町下水道審議会において審議され、その答申を受け、下水道事業経営の健全化を図るため、下水道使用料の改定について令和6年3月議会を経て決定しました。

使用者の皆さまにはご負担をお願いすることになりますが、ご理解とご協力をお願いします。
※改定は、下水道使用料のみで水道料金は改定ありません。

改定時期

令和6年10月分から適用

改定割合

約2割の値上げ

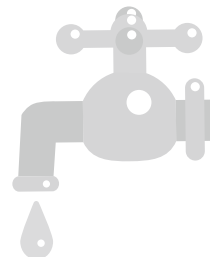

改定前と改定後の使用料比較表

料率	汚水量	改定前	改定後
基本料金	～10m ³	1,000円	1,200円
超過料金 (1m ³ につき)	11m ³ ～30m ³	100円	120円
	31m ³ ～50m ³	110円	130円
	51m ³ ～100m ³	120円	140円
	101m ³ ～	130円	150円

※税抜きを表となります。

Q&A

Q1. どのくらい上がるのですか

A1. 利用実績の多い20～25m³/月の世帯で400～500円程度の値上げとなります。

Q2. 下水道使用料は他市町と比べてどうですか

A2. 20m³あたりで比較すると旧料金2,000円は県内で最も安く、新料金2,400円でも安いほうとなります。

Q3. 令和7年度以降の値上げ予定はありますか

A3. 汚水を処理するために必要な費用を使用料で賄うには約4割の値上げが必要ですが、審議会の答申により一度に大幅な値上げをするのは、使用者の皆さまに大きな負担をかけることから段階的な値上げをすることとし、次回は3年後を目途に見直しを予定しています。

▶問い合わせ先＝上下水道課 下水道業務係 ☎569167

日用品、生活雑貨、作業用品、季節の商品、LPガス、灯油

暮らしの店  **海老原善次商店**

商品1個から配達します。 ☎ 0285-56-2065

ギャラリー & 多目的スペース

やねうら

ご利用を、随時受け付けています。
お気軽にお申し込みください。

上三川町上三川4879 FAX 0285-56-0390 URL <https://ebiharashouten.jp/>

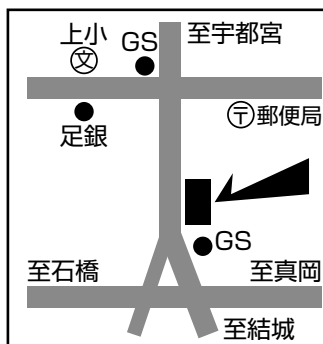

広告

5月12日は民生委員・児童委員の日

「支えあう 住みよい社会 地域から」 5月12日は、民生委員・児童委員の日です
活動強化週間 5月12日(日)～18日(土)

民生委員・児童委員とは

民生委員・児童委員は、民生委員法および児童福祉法に設置が定められ、町の民生委員推薦会で選定された方を厚生労働大臣が委嘱しています。

任期は3年で、本町では現在47名の民生委員・児童委員が委嘱されており、うち3名が主任児童委員として指名されています。

●民生委員・児童委員の役割

民生委員・児童委員は、地域の身近な相談相手です。子育てに関すること、高齢者の介護に関すること、健康・医療に関することなど、福祉に関する相談に応じます。また、地域の皆さんの心配ごとを解決するために、行政等の適切な機関へ橋渡しをする活動を行っています。

●主任児童委員の役割

主任児童委員は、子どもや子育てに関する支援を専門的に担当する委員です。区域担当児童委員と協力しながら、以下のような活動を行っています。

- ・児童福祉関係機関、学校、施設等との連絡調整
- ・要援護児童及び家庭への援助

民生委員・児童委員には、守秘義務があります。地域の皆さんから受けた相談内容の秘密を守り、個人情報やプライバシーの保護に配慮した支援活動を行います。生活の中で気になっていることがありましたら、お気軽に地域の民生委員・児童委員にご相談ください。

お住まいの地域を担当している民生委員・児童委員が分からない場合は健康福祉課までお問い合わせください。

▶問い合わせ先=健康福祉課 社会福祉係 ☎66 9190

6月1日は「人権擁護委員の日」

全国人権擁護委員連合会では、昭和24年6月1日に人権擁護委員法が施行されたことから、6月1日を「人権擁護委員の日」と定めています。

人権擁護委員は、地域の方の身近な相談相手として人権相談を受け、問題解決のお手伝いや法務局と協力して人権侵害による被害者の救済をします。

また、多くの方に人権について関心を持っていただけるように啓発活動を行っています。21世紀は「人権の世紀」とされており、一人一人が人権を尊重することの重要性を正しく認識し、これを前提としてすべての人の人権が保障され、相互に尊重し合い共存できる豊かな社会の実現に向けて活動を展開しています。

町では、下記のとおり特設相談所を開設し人権擁護委員が相談に応じます。相談は無料で、秘密は守られますのでお気軽にご相談ください。

▶日時=6月6日(木) 午前9時～正午

▶場所=上三川町役場 町民相談室

▶町の人権擁護委員=

まくち 菊地	もりと 守人さん(東汗)	たなか 田中	のりこ 則子さん(上三川)
いなみ 稲見	かずまさ 和正さん(多功)	ほうじょう 北條	ひさお 久男さん(上三川)
しのはら 篠原	みつえ 光枝さん(西木代)	いりえ 入江	れいこ 玲子さん(石田)

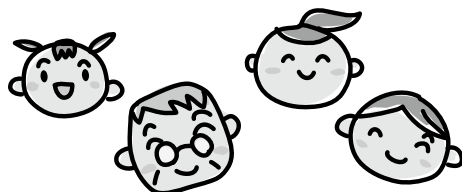

▶問い合わせ先=健康福祉課 社会福祉係 ☎66 9190



小さな仕事から大きな仕事までご相談ください！！

地域の「困った」すべて解決！！

↑↑↑
HPはこちら

短時間
作業OK

★まずはお気軽にご要望を
お聞かせください！

- ◎ 頼れる家族や知人がいない
- ◎ ちょっと困った。助けが欲しい
- ◎ 一人では片付けできない

見積無料！

出張費無料！



HOME STYLE

住宅110当番！地域密着

コロナ特約店 (株)ホームスタイル

☎ 0120-107-077

〒329-0618 栃木県河内郡上三川町しらさぎ1-37-1

◆営業時間 9:00～18:00

広告

健康づくりは
自分を知る
ことから★

「からだの元気度測定会」

仕事や家事などに追われて、なかなか運動を始められない皆さん!!

いつまでも元気で過ごすためには、日ごろからの運動習慣が大切です。

運動のきっかけづくりや、日ごろの運動の成果をはかりに、来てみませんか？

筋肉量や体脂肪量、柔軟性などを測定します。結果をもとに、健康運動指導士が改善ポイントを個別にアドバイスします。今年度から託児室を利用できるようになりました。(要予約)

▶日時＝6月19日(水) 午後2時20分～6時20分

6月20日(木) 午前9時20分～午後3時

個別の受付時間は、申込み時にお伝えします。

▶会場＝上三川いきいきプラザ 保健センター

▶内容＝体組成測定、握力・柔軟性測定などの実施。結果説明と助言。

(一人当たりの所要時間40分程度)

▶費用＝無料

▶対象＝18歳以上の町民

▶申込み期限＝5月24日(金)まで(先着順)

▶申込み方法＝

①電話で申込む：健康福祉課成人健康係 ☎66 9 1 3 3

②申込みフォーム：〈託児あり〉 〈託児なし〉



詳しくは、
町ホームページを
ご覧ください



昨年度の様子も
こちらから



▶問い合わせ先＝健康福祉課 成人健康係 ☎66 9 1 3 3



職種



株式会社
東昭こすも

河内郡上三川町多功1928-1

人材募集

取引先は大手企業多数！
「高収入」・「将来の安定」そして
「一生モノのスキル」を手に入れてください。

①総合現場管理者

②鉄塔塗装工

③建築塗装工

④プラスト工

昇給年1回、社会保険完備、寮完備、車通勤可

戸建もお見積り無料！

まずはお気軽にご連絡ください！東昭こすも

検索



元気アップ栄養教室「CKD」

新たな国民病！？**CKD(慢性腎臓病)**を知っていますか？
成人の8人に1人、高齢者では2人に1人が**CKD**と推測されています



腎臓の機能はいったん低下すると、
もとの状態に戻りにくいと言われています。
初期は自覚症状がほとんどないので、
健康診断を受診して自分の腎臓の
状態を知ることも大切です！

「CKD」を知って、予防しましょう！

CKD予防教室を開催します！

『元気アップ栄養教室』（町食生活改善推進協議会との共催事業）

- ▶日時＝5月28日(火) 午前10時～正午
- ▶場所＝上三川いきいきプラザ
- ▶内容＝CKDについてのミニ講話、調理実習(2～3品持ち帰り)
- ▶参加費＝500円
- ▶持ち物＝エプロン、三角巾、マスク、内履き(スリッパ等)、持ち帰り用容器
- ▶対象者＝町在住で20歳以上の方
- ▶申込み＝5月21日(火)までに健康福祉課 成人健康係へご連絡ください。

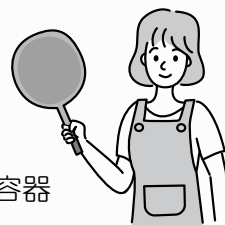

▶問い合わせ先＝健康福祉課 成人健康係 ☎669133

買取・仲介 どちらでもOK!

無料相談! 致します 秘密厳守! 致します

とちぎ未来開発

栃木市箱森町 36-17 株式会社

お問合せはこちら
0282-24-5687

「ノーブルホーム」

のグループ会社



土地・建物 売ってください!



上三川町農業の未来を考える 地域座談会を開催します

地域農業の将来に漠然とした不安はありませんか？これからの農業について皆さんの「思い」を聴かせてください。地域座談会は下表の地区ごとに開催します。地域が一丸となって将来の農業のあり方を考えてみましょう。

皆さんの「思い」や「考え」を地域農業の未来設計図である「地域計画」というカタチにまとめ、持続可能な農業の実現に努めていきます。

開催スケジュール

地区名	日時	場所
上三川地区	6月14日(金) 午後6時~8時30分	上三川町役場 中会議室
上蒲生地区	6月8日(土) 午後5時~7時30分	農村環境改善センター
坂上・三本木・三ツ家・常光坊地区	開催済み	
三村・五分一・下蒲生地区	6月9日(日) 午前9時~11時30分	坂上コミュニティセンター
上郷地区	6月1日(土) 午後6時~8時30分	農村環境改善センター
西蓼沼・東蓼沼地区	6月22日(土) 午後6時~8時30分	農村環境改善センター
東汗・上文挾・西木代地区	6月4日(火) 午後6時~8時30分	本郷北コミュニティセンター
西汗・磯岡地区	開催済み	
多功・梁地区	6月16日(日) 午後6時~8時30分	明治南コミュニティセンター
川中子地区	開催済み	
下神主・上神主・大山・鞘堂地区	6月15日(土) 午後6時~8時30分	明治コミュニティセンター
石田地区	6月15日(土) 午後6時~8時30分	石田コミュニティセンター

対象者

町在住の方

地域座談会のテーマ

『地域農業の10年後の将来像を考えてみよう！』

申込方法

下記のQRから申込みまたは開催の1週間前までに電話で申込みしてください。

座談会の様子



▶問い合わせ先=農政課 農村振興係 ☎569136

農業用廃プラスチック等回収 (分別収集)を実施します。

- ▶日時＝6月4日(火)・5日(水) 午前8時30分～午後3時まで
※正午～午後1時までの時間帯の持ち込みはご遠慮ください。

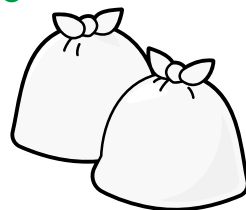

- ▶内容＝

4日(火)

- ①農業用ポリエチレン
(スーパーソーラー・ベジタロン・クリンテート・トーカンエース・ユーラックなど)
- ②グリーン・黒マルチなど
- ③灌水チューブ
- ④ポリエチレン素材のみの肥料袋
- ⑤農薬空きボトル・空き袋
※よく洗浄・乾燥し、ラベルを完全にはがし、半透明のゴミ袋に入れて搬入してください。
守られていない場合は、回収できません。

5日(水)

- ⑥農業用ビニール
(クリーンエース・キリナイン・ノンキリー・ハイヒット・モヤレス・キリサラバなど)

※種類ごとに回収を実施します。必ず①～⑥にそれぞれ分別のうえつづら折りにし、同質材のヒモではずれないように2カ所を結束し、指定された日に搬入してください。これ以外は、回収することができません。廃プラスチック等に金属等(針金など)がついている場合は必ず取り除いてください。

- ▶場所＝JAうつのみや上三川野菜集荷所(上蒲生378番地)
▶処理負担金＝重量負担は 検討中です。回収時に現金支払いになります。
▶その他＝委任状が必要になりますので、必ずはんこをお持ちください。
廃棄物処理法により、野焼きや不法投棄をすると、罰則の対象となります。

▶問い合わせ先＝JAうつのみや上三川野菜集荷所 ☎56 6 6 8 8
農政課 農産園芸係 ☎56 9 1 3 8

庁舎内部大規模改修工事予定のお知らせ

令和6年9月頃から、上三川町役場庁舎の内部大規模改修工事を実施します。

庁舎を利用しながらの工事となり、工事場所を確保するため、令和6年9月下旬頃から、農政課(農業委員会事務局を含む)・商工課・都市建設課・上下水道課の4課が、旧中央公民館(仮庁舎)に移動します。

工事開始後は、庁舎内が一部通行止めになる場合や、各課のフロア移動等が生じますので、詳細が決まり次第、順次広報・町ホームページ・回覧等でお知らせします。

ご迷惑をおかけしますが、ご理解とご協力をお願いします。

▶問い合わせ先＝総務課 庁舎改修班 ☎56 9 1 7 4
建築課 建築係 ☎56 9 1 4 8

消費生活センターにご相談ください

消費生活知識

130

なくならない洗濯用パック型液体洗剤による事故 子どもだけでなく高齢者が誤って口に入れる事故も発生

事例1 子どもが洗濯用パック型液体洗剤を触っていて、フィルムが破れてしまい、中身が目に入り、充血した。目は自然に開けられるが念のため病院を受診した。

事例2 保護者が洗面台の掃除をしていたところ、そばにいた子どもが洗面台の下に置いてあった洗濯用パック型液体洗剤を容器から取り出し、口に入れていた。洗剤を飲み込んだようで、ぐったりしていたため、すぐに救急車を呼んだ。嘔吐した後、点滴をして容体は落ち着いていたが、検査入院となった。

事例3 洗濯用パック型液体洗剤がくっついていて、はがそうとした途端、フィルムが破れて中身が目に入った。

事例4 認知症のある高齢者が、洗濯機付近に置いてあった洗濯用パック型液体洗剤を食べ物と思い、誤って食べてしまった。嘔吐と下痢が続き病院に搬送されたところ、洗剤による界面活性剤中毒から誤嚥性肺炎（えんぜんせいはんえん）になり入院となった。

パック型液体洗剤は、子どもだけでなく、不用意に触ってしまう恐れのある方の手の届くところに特に床や洗面台の下などには置かないようにしましょう。対策が困難な場合には、使用しないことも検討しましょう。

パック型液体洗剤を使用したあとは、必ず箱のふたや袋のチャックをしつかり閉めて、子どもなどの手の届かない場所にすく戻すことを習慣にしましょう。開けにくい形状の容器であっても油断は禁物です。

パック型液体洗剤を濡れた手で触ったり、ふたを開けたまま保管すると洗剤同士がくっついてはがそうとしてフィルムが破れて中身が飛び出すこともありま。濡らさないように気をつけましょう。

子どもや高齢者などが誤って口に入れてしまい、洗剤などを飲み込んだ可能性のある場合や、目に入り、よく洗い流しても異常を感じる場合には、商品の成分が分かるパッケージなどに写真に撮ったものでも構いません。を持って医療機関を受診しましょう。

※パック型液体洗剤：濃縮液体洗剤を水溶性フィルムに包んだ洗濯用パック型液体洗剤

▼相談日時 月～金曜日（祝日・年末年始を除く）午前9時～正午、午後1時～4時

▼相談場所 上三川町消費生活センター（役場1階 地域生活課内）

▼相談専用電話番号 056-991553

まずは、お電話を。消費者ホットライン1188でもつながります。

上三川ごぼれ話 第20話 「上三川の交通網とバス編」

明治の文明開化以降、馬車や人力車などの輸送手段の普及により、道路交通網が急速に整備されていきました。そして、鉄道や自動車の出現によって、道路網はさらに拡大していきました。

さて、県内で自動車が初めて登場するのは大正元（1912）年のことで、その翌年に鹿沼の自動車会社が6人乗り自動車4台を買い入れ、鹿沼―栃木間・鹿沼―宇都宮間の乗合自動車の運行を始めました。

これを皮切りに各地で自動車会社が設立され、急速に乗合自動車の運行が増加しました。その背景には第一次世界大戦による好景気と戦後に米國製自動車の輸入が増大したことが挙げられます。

大正8（1919）年、石橋駅前には合資会社石橋自動車商會が設立され、T型フォードの幌型5人乗りでの運行を始めました。大正15（1926）年当時のバス運行時刻表によれば、石橋を起点に、宇都宮間1日7往復（片道料金30銭※）・桃畑間6往復（50銭）・薬師寺間8往復（40銭）・壬生間7往復（40銭）でした。なお、石橋―真岡間の運行では、鬼怒川の渡船のため、一度乗り換える必要がありました。

その後、石橋自動車商會は石橋自動車株式会社へと名を変え、路線拡大を続けました。昭和16（1941）年、石橋自動車（株）は関東自動車（株）と合併し、町を通る路線は宇都宮―屋敷―上三川間・石橋―上三川―東汗間・宇都宮―雀宮―東汗間・上三川―真岡間の4路線になりました。現在のバス路線の基礎は、この頃にでき上がったことが分かります。

※当時の物価の参考として米10kgで、50銭前後でした。

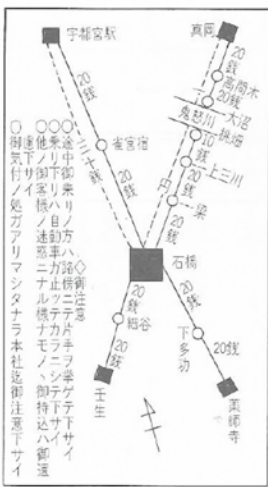

石橋自動車路線略図（大正15年）

▼問い合わせ先 生涯学習課 文化係 ☎33510

図書館

☎ 56 7825
FAX 56 7826

4月～9月：午前9時30分～午後7時
10月～3月：午前9時30分～午後6時30分

休館日：(毎週月曜・祝日は開館)：5月13日・20日・27日/6月3日・10日・17日・24日

えほんのよみきかせ 毎週土曜日

小学生までを対象に、1階おはなしの部屋で絵本のよみきかせを行います。

- ・午後2時30分～ おはなしひろば
 - ・午後3時～ えいごのじかんですよ
- ※状況により中止になる場合があります。

今月の展示

企画1：こどもの読書週間	5月31日まで
身も心も美しく	5月31日まで
企画2：おでかけしよう	5月31日まで
きせつ：こどもの日	5月 5日まで
母の日	5月12日まで
みどり	5月31日まで
父の日	5月12日～6月16日まで

※展示期間は変更になる場合があります。

ミニリサイクルコーナー

年月が経過し、読まれなくなった図書館の本を町民の方に無料で配布いたします。
期間：6月12日(水)から なくなり次第終了

ハーブ演奏会

無料 申込要

涼やかなハーブの音色を聴いて、癒されてみませんか？

日時：6月1日(土) 午前11時から

場所：2階視聴覚室

出演：森のハーブ弾き

定員：25名

申込み：5月1日(水)から

カウンターまたは電話にて受付



スタッフおすすめの1冊

「イラストで！暮らし便利ノートの作りかた」
YUZUKO 著

イラストや付箋を使って、お気に入りを集めた自分だけのノートを作ってみませんか？美味しかった取り寄せ品をまとめたり、気になるお店や場所をメモしたり…。きっと読み返すだけでワクワクな気持ちがよみがえります。読んでみたい本や、図書館で借りた本のタイトルやあらすじ、感想をまとめてみても良いかもしれませんね。

学習室の利用について

学習室利用 土・日・祝・学校長期休暇のみ

【利用時間】午前10時～午後6時

利用希望の方はカウンターにお声掛けください。指定された座席のみご利用ください。

※平日は1階の学習コーナーを利用できます。

詳しくは図書館ホームページをご覧ください。



読書通帳 2024 春

無料

本を借りるとポイントがもらえるよ！たくさん集めて景品と交換しよう！0と5のつく日は+5ポイントデー♪
期間：5月12日(日)まで開催中

※景品の交換期間も同じ

対象：本・雑誌・紙芝居(CD、DVDは対象外)

ぬいぐるみおとまりかい

無料 申込要

おうちのぬいぐるみを図書館にお泊りさせてみませんか？その様子をアルバムにしてプレゼントします♪

預かり日：5月17日(金)～19日(日)

お迎え日：5月31日(金)～6月7日(金)

対象：0歳～小学生まで 定員：先着10名

申込み：5月3日(金)午前11時～10日(金)

カウンターまたは電話にて受付

(お申込み時間が同じ場合は来館者優先となります。)



親子ヨガ

無料 申込要

お子さんの可動領域のトレーニングや、産後の心と体のケアに、一緒に体を動かしてみませんか？

日時：5月25日(土)

午前10時30分～11時30分

場所：2階視聴覚室

講師：yuri先生(ベビトレヨガインストラクター)

対象・定員：首が座っている0歳～3歳のお子さんと産後2か月以上の保護者10組

持ち物：ヨガマット(バスタオルでも可)

申込み：カウンターまたは電話にて受付中

※当日取材が入る可能性がございます。

あらかじめご了承ください。

イベントはホームページやツイッターでもご案内しています。

不明な点がございましたら、お電話でお問い合わせください。

HP：<https://www.kmnlb.jp>

Twitter：@Kaminokawalib

ホームページ→



教室一覧

会・かみスポクラブ

健康マイレージにチャレンジしましょう!!

18歳以上の町民が、社会体育事業（スポーツ教室・大会等）に参加すると、健康マイレージのポイントが貯まります。健康マイレージに参加して、「健康」と「記念品」を手に入れましょう。

詳しい内容は、健康福祉課 成人健康係（☎ 56 9133）にお問い合わせください。

上三川町スポーツ協会役員

役職名	氏名	役職名	氏名
顧問	星野光利	理事（剣道部）	後藤次夫
会長	長國枝保法	〃（柔道部）	貝賀智幸
副会長	長浜野賢司	〃（弓道部）	笠倉幸子
〃	品川昇	—	—
〃	上野徳子	〃（ソフトボール部）	浅香秀昭
会計	荒井直子	〃（サッカー部）	坂本忠之
〃	山田美恵子	〃（馬術部）	篠崎宏司
書記	高松由紀子	〃（スポーツ少年団）	吉田恵里
〃	高杉美和	〃（レクリエーション協会）	坂巻勝子
監事	浜野茂	〃（グラウンドゴルフ協会）	長野隆雄
〃	野村美江	〃（バスケットボール部）	諏訪一真
〃	松本和美	〃（ペタンク協会）	松本政男
理事（陸上部）	上野智靖	〃（パークゴルフ協会）	東博
〃（ソフトテニス部）	内山修一	〃（野球連盟）	松本吉信
〃（バレーボール部）	植木 堅	〃（ティール協会）	杉山一寛
〃（卓球部）	稲見仁志	〃（施設管理者）	塩田和久

上三川町スポーツ推進委員

分担地域	氏名	主な指導種目
本郷小学校区	目黒洋助	バスケットボール
	大橋将太郎	野球
本郷北小学校区	伊藤和彦	陸上競技
	野尻宗利	バレーボール
上三川小学校区	杉山純一	陸上競技
坂上小学校区	菱沼洋子	卓球
北小学校区	坂本和男	ソフトテニス
明治小学校区	清水康志	バレーボール
	中山晴江	ソフトテニス
明治南小学校区	海老根慧	バスケットボール
	蓬田仁美	陸上競技

かみスポクラブ（☎ 57 2400）

事業名	開催日時	会場
バドミントンを楽しむ会	毎週月曜日 午後7時30分～9時30分	本郷北小学校
ソフトバレーボール&ショートテニスを楽しむ会	毎週水曜日 午後7時～9時	体育センター
ラージボール卓球を楽しむ会	毎週火・水・金曜日 午前10時～12時	体育センター
ヨガ教室	毎週火曜日 午後7時10分～8時30分	体育センター
一般サタディテニスクール	毎月1・3・5土曜日 午前9時～12時	富士山公園
ラージボール卓球サークル	毎週火曜日 午後7時～9時	体育センター
ジョギング教室	10月5日・12日・19日・26日 11月2日・9日・16日・23日・30日 午前10時～11時30分	蓼沼緑地公園

問い合わせ先

生涯学習課 スポーツ係

☎ 56 9170 FAX 56 6691

※施設の空き状況については体育センターへ

☎ 56 7328 FAX 56 7339

各種スポーツ教室HPのQRコード ⇒

問い合わせ先などの詳細はこちらを御覧ください。



名	会場	対象者
（の部）	町テニスコート	一般町民等
	桃畑緑地公園	一般町民等
（の部）	町テニスコート	一般町民等
ゴルフ大会	蓼沼親水公園	一般町民等
会	田川ふれあい公園	会 員
	町テニスコート	一般町民等
	ふれあいの家ひまわり	会 員
	しらさぎマラソン大会コース	スポーツ少年団
	蓼沼緑地公園	一般町民等
会上三川	日産自動車栃木工場グラウンド	一般町民等
	上三川ホースパーク	一般町民等
	蓼沼緑地公園	一般町民等
	体育センター	一般町民等
大会	田川ふれあい公園	会 員 等
	ふれあいの家ひまわり	会 員 等
ボール大会	坂上小学校・上三川小学校	一般町民等
	町弓道場	一般町民等
UPサッカー大会	桃畑緑地公園	一般町民等
	未 定	一般町民等
小学生の部	町テニスコート	一般町民等
	町弓道場	一般町民等
会	田川ふれあい公園	会 員
	町武道館	一般町民等
	町武道館	一般町民等
	体育センター	一般町民等
大会	栃木県庁～栃木市	町代表選手
大会	町内コース	一般町民等
大会	田川ふれあい公園	会 員
中学生の部	桃畑緑地公園	一般町民等
大会	町内コース	一般町民等
会	蓼沼緑地公園・桃畑緑地公園	一般町民等
（学女子の部）	町テニスコート	一般町民等
大会	富士山公園	一般町民等
大会	田川ふれあい公園	会 員
（学男子の部）	町テニスコート	一般町民等
	体育センター	一般町民等
	体育センター	一般町民等
	町テニスコート	一般町民等
	町武道館	一般町民等
	蓼沼緑地公園	一般町民等

※乗馬教室に関する問い合わせは上三川ホースパーク（56-3214）まで

	主催	会場	対象者
午後5時	ソフトテニス部	町テニスコート	小学生（初心者）
	ソフトテニス部	町テニスコート	中学生（中級者）
	柔道部	町武道場	小学生
分9時	剣道部	町武道場	小学生以上
分19、分	弓道部	町弓道場	一般町民
	馬術部	上三川ホースパーク	一般町民
	レクリエーション協	体育センター	一般町民
	サッカー部	蓼沼緑地公園 桃畑緑地公園	小学生・中学生
	陸上競技部	上三川中学校	小学生・中学生 高校 一般町民等
	陸上競技部	大松山競技場外周 上三川中学校	中学生・高校生 一般町民等

令和6年度 新体制

令和6年度の町職員の人事異動が行われ、次の体制となりました。
住民に親しまれる行政を目指し、職員一同、サービスの向上に努めてまいります。

町長 星野光利

副町長 和田裕二

教育長 氷室清

所 属	係 名 称	補 職 名 称	氏 名	備 考
総務課		課長	星野 和弘	
		課長補佐	前原 昌史	
	人事係☆ Tel.66 9110	係長	坂入 智子	
		主査	川島 悠輔	(住民課)
		主査	滝 賢	
		主査		
	行政係☆ Tel.66 9116	係長	大竹 雄樹	○
		主査	長澤 圭祐	○
		主事	早瀬 洋平	
		主事	戸塚 美穂	(子ども家庭課)
	秘書係 Tel.66 9113	係長	増淵 隆則	(都市建設課)
		統括主査	鈴木 清	
		主事	鹿島 龍	
	管財係 Tel.66 9114	係長	海老原 淳	○(宇都宮土木事務所派遣)
		主査	末長 宏樹	(都市建設課)
		技師	安達 大貴	
		主事	豊田 麻美	○
		自動車運転手	上野 勝	
		自動車運転手(再任用)	石浜 伸彦	
		自動車運転手(再任用)	飯野 清重	
庁舎改修班☆ Tel.66 9174	課長補佐兼班長	町田 浩康	○	
	技師	青柳 敬太	(建築課)	
防災係 Tel.66 9115	係長	薄井 大樹		
	主査	中川 敦志		
	主事補	大島 理功		
企画課		課長	柴 光治	
		課長補佐	伊澤 善登	(建築課)
	総合政策係 Tel.66 9118	係長	海老根 慧	
		主査	室町 やよい	(健康福祉課)
		主査	谷口 誠	
	財政係 Tel.66 9119	係長	鶴見 和栄	○(健康福祉課)
		主査	末長 玲美	
		主査	木村 尚登	○
	情報広報係 Tel.66 9117	係長	古口 直規	
		主査	三村 修平	○(商工課)
		主事	豊田 歩翔	
	税務課		課長	信夫 一行
課長補佐			浜野 裕之	(農政課)
納税係 Tel.66 9121		係長	小池 歩	
		主査	根本 和明	
		主事	松本 健太郎	
		主事	小野 凌太	○宇都宮県税事務所派遣
		主事補	星 興楠	新規採用職員
住民税係 Tel.66 9122		副主幹兼係長	斎藤 昭彦	(住民課)
		統括主査	猪瀬 一郎	
		主査	高橋 沙織	
		主査	船見 千尋	
		主事	吉田 知史	(議会事務局)
資産税係 Tel.66 9123		係長	河井 信人	○
		主査	山形 亜衣	
		主事	石戸 清貴	(都市建設課)
		主事	北條 寛久	
住民課			課長	高橋 文枝

所 属	係 名 称	補 職 名 称	氏 名	備 考
	総合窓口係 Tel 56 9125	主査	呉井 彩乃	○栃木県後期高齢者医療広域連合派遣
		係長	高田 周子	
		統括主査	鈴木 明美	(農政課)
		主事	滝 美帆	
		主事	鶴見 和果奈	
		主事補	塚原 優	新規採用職員
	国保年金係 Tel 56 9134	課長補佐兼係長	沢邊 涼子	○(子ども家庭課)
		副主幹	遠井 正	
		主査	瓦井 良絵	(税務課)
		主査	伊沢 真由美	(都市建設課)
		主事	金子 園実	
		主事補	呉井 江利佳	
地域生活課		課長	沢邊 孝	○(企画課)
		課長補佐(防犯・交通・危機管理担当)	長谷川 哲史	(栃木県警察)
		主査(小山広域保健衛生組合出向)	倉井 涼太	
	生活係 Tel 56 9129	係長	伊澤 康子	
		統括主査	杉山 昇	
		主事	添野 翔子	○
		主事補	長山 千夏	
	環境係 Tel 56 9131	課長補佐兼係長	宮本 裕之	
		主査	鶴見 充宏	(給食センター)
		主査	川俣 哲哉	
		主事	小出 稔也	(総務課)
		自動車運転手(再任用)	篠原 竹男	
健康福祉課		課長	海老原 昌幸	(議会議務局)
		課長補佐	高田 哲也	
	社会福祉係☆ Tel 56 9190	係長	後藤 隆浩	
		統括主査	峰 美由樹	○
		主事	山田 華澄	
	障がい福祉係☆ Tel 56 9128	係長	隅内 秀武	(総務課)
		主査	森島 美佳	
		主事	山田 真人	
		主事補	土屋 菜々実	
	高齢者支援係☆ Tel 56 9191	副主幹兼係長	宮本 恭代	
		統括主査	小川 昭恵	
		主査	上野 貴史	
		主査	濱田 裕子	
	介護保険係☆ Tel 56 9102	副主幹兼係長	稲見 貴裕	(子ども家庭課)
		主査	青沼 紗織	(上下水道課)
		主事	石山 翔瑛	
	成人健康係 Tel 56 9133	係長	古口 久子	
		統括主査	加藤 綾子	
		主査	笠原 淳	(総務課)
		主査	池ノ谷 恵梨佳	
		主査	櫻井 仙太郎	
		主査	平石 由美	
		主査	小池 彩	
		主査	鷹野 宏美	○(子ども家庭課)
		技師	蓬田 有加	
		技師	蓬田 有加	
	子ども家庭課		課長	浜野 知子
課長補佐			信夫 美玲	
子育て係 Tel 56 9130		係長	宇梶 修平	○
		主査	國府田 真緋	(会計課)
		主査	前田 麻由美	
		主査	谷口 夏子	
		主事	石川 雄大	
		主事	柳田 愛弥	(税務課)
		主事	幸村 裕子	
		主事	峰岸 翔太	○
		主事補	大森 陽太	新規採用職員
		主事補	大森 陽太	
相談支援係		副主幹兼係長	渡辺 由紀子	(教育総務課)

所 属	係 名 称	補 職 名 称	氏 名	備 考	
	Tel 56 9137	統括主査	駒場 こず恵	○	
		主査	岡田 美香		
		主査	海老原 美沙子		
	母子健康係 Tel 56 9132	副主幹兼係長	川俣 美智江		
		統括主査	手塚 仁美		
		主査	江口 千早	(健康福祉課)	
		主査	高橋 芙美		
		主査	加藤 早央里		
		主査	瓦井 理紗		
		主事	茂木 梢		
	農政課		課長兼農業委員会事務局長	松本 勝彦	
課長補佐兼農業委員会事務局長補佐			野口 敏弘	(教育総務課)	
農村振興係 Tel 56 9136		係長	猪瀬 智子		
		主査	上野 悠太		
		主査	松本 恵理子	(子ども家庭課)	
		主事	齋藤 和真		
農産園芸係 Tel 56 9138		係長	古口 貴史		
		主査	仙波 完成		
		主事	濱野 智行		
		主事補	杉山 達基	新規採用職員	
農業委員会事務局		庶務農地係 Tel 56 9166	係長	佐藤 夏実	
	主事		塚原 諒	(生涯学習課)	
商工課		課長	保坂 武志		
		課長補佐(再任用)	枝 博信		
		主査	高山 智也	○栃木県土地開発公社派遣(地域生活課)	
	商工振興係 Tel 56 9150	係長	宮澤 希巳男	(税務課)	
		主査	黒川 裕子		
	産業団地整備係 Tel 56 9141	課長補佐兼係長	杉山 和正		
		主査	青柳 耕一郎	(栃木県土地開発公社派遣)	
	道の駅整備係☆ Tel 56 9127	係長	長井 建治		
主査		林 光大			
都市建設課		課長	神永 理	栃木県交流職員	
		課長補佐	日野 浩志		
		主査(栃木県派遣)	中村 真基	県土整備部都市政策課派遣	
		技師(栃木県派遣)	佐藤 雅生	○宇都宮土木事務所派遣	
		主査(国土交通省出向)	柳田 健吾		
	管理係 Tel 56 9146	係長	亀井 俊樹		
		主査	隅内 一久	(農政課)	
		主査	本沢 明伸		
		主査	関谷 雄大	(総務課)	
		主査	松島 由佳	○(住民課)	
		主事	船越 優浩		
	整備係 Tel 56 9147	主事補	田村 俊樹	新規採用職員	
		係長	小森 卓		
		主査	佐藤 広樹		
		技師	小林 拓馬		
	都市計画係 Tel 56 9140	技師補	大木 隆之介	新規採用職員	
		係長	岸 仁美	○(農業委員会事務局)	
		主査	栃木 郁美	(県土整備部都市計画課派遣)	
		主事	内山 佑輝		
建築課		課長	星野 敏克		
		課長補佐兼係長	川島 直人	(生涯学習課)	
	住宅係 Tel 56 9145	主査	武内 翔		
		建築係 Tel 56 9148	係長	櫻井 隆行	
			主事	菊池 有紗	
			技師補	山田 拓実	新規採用職員
上下水道課	上水道業務係 Tel 56 9168	課長	猪瀬 保夫	○	
		係長	富田 法		
		主査	野澤 知春	(企画課)	
		主事	長谷川 貴紀	○	



令和6年度 スポーツイベント

上三川町・上三川町教育委員会・上三川町スポーツ協会・上三川町スポーツ推進委員会

◆スポーツイベント (☎ 56 9170)

開催月日	事業名	会場	対象者	
4	6 上三川町スポーツ協会定期総会	上三川町役場	協会役員・評議員	
	7 ソフトボール審判伝達講習会	体育センター	一般町民等	
	7・14 野球連盟第1回大会	蓼沼緑地公園	一般町民等	
	13・14・20 春季学童野球大会	蓼沼緑地公園	一般町民等	
	19 第18回上三川パークゴルフ協会会長杯パークゴルフ大会	田川ふれあい公園	会員	
	21 町民ソフトテニス大会(中学生女子の部)	町テニスコート	一般町民等	
	21 第43回近隣市町親善弓道大会	町弓道場	一般町民等	
	25 第1回ベタタンク大会	ふれあいの家ひまわり	会員	
	28 町民ソフトテニス大会(中学生男子の部)	町テニスコート	一般町民等	
	29 上三川乗馬大会	上三川ホースパーク	一般町民等	
5	5・6 第36回上三川町近隣サッカー交流大会	桃畑緑地公園	一般町民等	
	8 第28回町民グラウンドゴルフ大会	蓼沼親水公園	一般町民等	
	12 第51回ママさん・女性バレーボール大会	体育センター	一般町民等	
	12 町民ソフトテニス大会(一般の部)	町テニスコート	一般町民等	
	15 第18回上三川町長杯パークゴルフ大会	田川ふれあい公園	会員・町民他	
	23 第2回ベタタンク大会	ふれあいの家ひまわり	会員	
6	1 スポーツ少年団体力テスト	体育センター	団員	
	2・9 野球連盟第2回大会	蓼沼緑地公園	一般町民等	
	8 一日体験剣道教室	町武道館	一般町民等	
	9 第1回混合バレーボール大会	体育センター	一般町民等	
	13 第18回カナメ杯パークゴルフ大会	田川ふれあい公園	会員	
	15・16 学童野球地区予選	蓼沼緑地公園	一般町民等	
	20 上三川町シニアクラブ第31回ベタタンク大会	ふれあいの家ひまわり	会員	
	23 町民ソフトテニス大会(団体戦)	町テニスコート	一般町民等	
	23・30 町民卓球大会	体育センター	一般町民等	
	29・30 学童野球地区予選	蓼沼緑地公園	一般町民等	
7	中下旬 陸上記録会(長距離)	未定	一般町民等	
	5 一般講習会「パークゴルフ教室」	田川ふれあい公園	一般町民等	
	7 女性バレーボールリーグ戦	体育センター	一般町民等	
	7・14 第22回町民ソフトボール大会	桃畑緑地公園	一般町民等	
	14・21 野球連盟第3回大会兼町民野球大会	蓼沼緑地公園	一般町民等	
	19 第17回夏季パークゴルフ大会	田川ふれあい公園	会員	
	25 第3回上三川町スポーツ協会会長杯ベタタンク大会	ふれあいの家ひまわり	会員・町民等	
	27 全国レクリエーション大会ティール大会審判講習会	富士山公園	一般町民等	
	8	3・4 スポーツ少年団野外研修	とちぎ海浜自然の家	スポーツ少年団
		3・4 第37回上三川町サッカーフェスティバル(小学生の部)	蓼沼緑地公園・桃畑緑地公園	一般町民等
3・4・10・11・12 秋季学童野球大会		蓼沼緑地公園	一般町民等	
18 町民中学3年生引退試合(ソフトテニス)		町テニスコート	一般町民等	
4 第10回日産杯グラウンドゴルフ大会		蓼沼親水公園	一般町民等	
7 全国レクリエーション大会ティール大会		日産自動車株工場グラウンド	会員	
9	8 第3回混合バレーボール大会	体育センター	一般町民等	
	14・15・16 第5ブロック野球大会	下野市	一般町民等	
	15・22 上三川町ソフトボールリーグ戦	桃畑緑地公園	一般町民等	
	20 第16回瑞香堂杯パークゴルフ大会	田川ふれあい公園	会員	
	26 第3回ベタタンク大会	ふれあいの家ひまわり	会員	
	29 第92回近隣市町柔道錬成大会	町武道館	一般町民等	
	29 上三川町ソフトボールリーグ戦	桃畑緑地公園	一般町民等	
	29 野球連盟第4回大会	蓼沼緑地公園	一般町民等	
	下旬 陸上記録会(長距離)	未定	一般町民等	
	10	5・6 第5回ゆうがおカップサッカー大会	蓼沼緑地公園・桃畑緑地公園	一般町民等
13 町民スポーツ・レクリエーション祭		蓼沼緑地公園他	一般町民等	
16 第3回グラウンドゴルフ協会会長杯グラウンドゴルフ大会		蓼沼親水公園	一般町民等	
19 一日体験剣道教室		町武道館	一般町民等	
20・27 県民スポーツ大会		総合運動公園他	町代表選手	
25 第11回馬場商店杯パークゴルフ大会		田川ふれあい公園	会員	
25 高齢者・障がい者スポーツ大会		富士山公園	一般町民等	
11	27 百射会	町弓道場	一般町民等	
	27 野球連盟第4回大会	蓼沼緑地公園	一般町民等	
	3 第33回上三川町少年サッカー大会	蓼沼緑地公園・桃畑緑地公園	一般町民等	

開催月日	事業名	
3	陸杯ソフトテニス大会(中学生男子)	
3・10	第23回一般男子ソフトボール大会	
10	陸杯ソフトテニス大会(中学生女子)	
14	第3回上三川町商工会杯グラウンド	
15	第18回日産カップパークゴルフ大会	
17	陸杯ソフトテニス大会(一般の部)	
21	第4回ベタタンク大会	
23	上三川町スポーツ少年団奉仕活動	
24	審判講習会(野球連盟)	
12	1 第42回NISSANしらさぎマラソン大会	
	1	上三川乗馬大会
	8	第6回ティールボールチャレンジ大会
	15	第17回混合バレーボール大会
	18	2024クリスマス交流パークゴルフ大会
	19	第5回ベタタンク大会
	21・22	第22回クリスマスカップバスケット大会
	22	納射会
	24・25・26	43thサッカーミーティングin宇都宮及び第9回TAKADA CUP
	中旬	陸上記録会(長距離)
1	5 ニューイヤーカップソフトテニス大会(初射会)	
	12	初射会
	17	第6回加藤工務店杯パークゴルフ大会
	18	剣道鏡開き・稽古会
	19	新春剣道稽古会
	25・26	白鷺杯硬式卓球大会
	26	第66回栃木県都市町対抗伝競走大会
	未定	開運寺社めぐり
	6	第18回下野新聞社杯パークゴルフ大会
	8・9	第38回しらさぎ杯少年サッカー大会(初射会)
2	16 第26回NISSANしらさぎ駅伝競走大会	
	22・23	第37回しらさぎ杯少年サッカー大会
	23	ニューイヤーカップソフトテニス大会(中)
	3	5 第10回瑞香堂杯グラウンドゴルフ大会
7		ファイナルカップ2024パークゴルフ大会
9		ニューイヤーカップソフトテニス大会(中)
9		第2回女性バレーボール大会
16		第29回フォークダンスパーティー
23		近隣ソフトテニス交流大会
23	第21回新春柔道大会	
29・30	春季学童野球大会	

スポーツ教室 (☎ 56 9170)

教室名	日	時
ソフトテニス教室	毎月第2・第4日曜日	午前9時～正午
	毎週日曜日	午後1時～午後4時
柔道教室	毎週木曜日	午後7時～9時
	毎週土曜日	午後4時～6時
剣道教室	毎週火曜日	午後7時～8時30分
	毎週水・土曜日	午後6時30分～
弓道教室	6/1、6/5、6/8、6/12、6/15、6/19、6/22、6/26	午後6時30分～8時30分
乗馬教室	毎週日曜日	※無料乗馬体験(毎日)
フォークダンス教室	毎週火曜日	午前10時～正午
	毎週土曜日	午後7時～9時
サッカー教室	毎週土曜日	午前9時～正午
陸上競技教室(ランニングプロジェクト)	第1・第3土曜日	午後1時30分～3時30分
郡市町チーム合同練習会	第2・第4日曜日	午前8時30分～11時

大会予定

第36回上三川町近隣サッカー
交流大会

5月5日(日)・6日(月)
桃畑緑地公園

第28回町民グラウンド
ゴルフ大会

8日(水)
蓼沼親水公園

第51回ママさん・女性
バレーボール大会

5月12日(日)
体育センター

町民ソフトテニス大会
(一般の部)

5月12日(日)
町テニスコート

第18回上三川町長杯
パークゴルフ大会

5月15日(水)
田川ふれあい公園

第2回ペタンク大会

5月23日(木)
ふれあいの家ひまわり

※各種大会等は、状況により中止、
延期となる場合があります。

体育センターからのお知らせ

《木曜日は大流行中のピックルボールデー》

初心者大歓迎！お気軽にご予約なしでご参加いただけます
(要)屋内シューズ

〈スポーツデーピックルボール〉会場：アリーナ

〈ハッピーアワー〉会場：アリーナ

午前9時30分～午後2時30分 参加費200円

午後7時～9時 参加費100円

※大会等ある場合は、中止となります。

※室内シューズをお持ちください。



パドル・ボール貸出無料！

《バスケットボーラー必見！》チーム練習・試合・自主練習などにご利用ください

ハーフコート 1時間420円

オールコート(1面のみ) 1時間840円

どこよりもお安くご利用いただけます！

ミニバスボーラーも大歓迎！空き情報お問い合わせください。

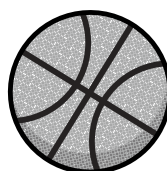

夏に向けたダイエット&心身ケア

パーソナルトレーニング

1回60分 3,300円(税込)～

トレーナーとマンツーマンで運動指導・食事アドバイス・体のケアをします！
ダイエットやボディメイクはもちろん、筋肉の凝りや自律神経の乱れを整えます。
リラクゼーションボディーケアまで『心と体』のメンテナンスをお手伝いします！



〈休館日〉5月/13日、20日、27日

6月/3日、10日、17日、24日

▶問い合わせ先=上三川町体育センター ☎67328



東館南集会所

〒329-0611

上三川町大字上三川1223-1

☎(56)8506

令和6年度

町民の皆さまが参加できる人権教育講座について

各講座の参加者募集は毎月の広報に掲載します。皆さまの参加をお待ちしています。

「東館南集会所での共同学習会」

東館南集会所では、さまざまな人権問題を解決する実践力を養うために継続的に学習会を開催します。人権に関係する内容ははじめ、子どもや高齢者の支援など幅広いテーマを設定しています。皆さまの参加をお待ちしています。人権について一緒に考えましょう。

5月の共同学習会 講話「依存症について」

依存症には、アルコール、薬物、たばこなどの物質依存とギャンブルや買い物、ゲームなど特定の行動がやめられなくなる行動依存とがあります。依存症が深刻化すると、家族や同僚との人間関係が壊れ孤立する場合や、仕事を失い経済的に困窮するといった事態に陥ります。また、ゲーム依存等では生活習慣が乱れ健康を損なう場合もあります。依存症の原因と治療法について学びます。

▶期日＝5月29日（水） 午前10時～11時30分 ▶場所＝東館南集会所 会議室

▶講師＝栃木県精神保健福祉センター 職員

▶定員＝20名（先着順）

▶申し込み期間＝5月7日（火）～23日（木）

▶申し込み先＝生涯学習課 生涯学習係 ☎(56)9159

今後の予定は下記の通りです。

・6月27日（木）講話「人権教育 この20年で変わったこと」

河内教育事務所ふれあい学習課 職員

・7月25日（木）講話「部落差別の現状と課題」（町人権教育研修会を兼ねる）

部落解放同盟栃木県連合会 書記長 戸田 眞 氏

「上三川町人権カレッジ」

本町では「町民だれもが一人一人の基本的な人権を認め合う地域づくりまちづくり」を目指しています。人権カレッジは身近にある人権問題に気付き、適切な対応ができる資質を持つ指導者の養成と資質の向上をねらいとしています。詳細は広報10月号に掲載します。

第1回 11月 1日（金） 午後6時～ 「子どもの居場所作りと親支援」
講師 NPO法人だいじょうぶ 理事長 畠山 由美 氏

第2回 11月 7日（木） 午後2時～ 「夜間中学を知っていますか」
講師 とちぎに自主夜間中学をつくり育てる会 田巻 松雄 氏

第3回 11月11日（月） 午後6時～ 「現代の人権問題」
講師 NPO法人 人権センターとちぎ 理事長 和田 猷一 氏

第4回 11月19日（火） 午後2時～ 「こころみ学園の歩んできた道」
講師 ココ・ファーム・ワイナリー農場長 越智 眞智子 氏

第5回 11月23日（土） 午後2時～ 「若者の孤立を防ぐ」
講師 とちぎユースワークカレッジ 理事長 横松 陽子 氏

▶問い合わせ先＝生涯学習課 生涯学習係 ☎(56)9159

いきいきプラザGWご利用時間

ご利用時間が日・祝日時間となりますので、ご来館の際はご注意ください。

3日(金)・4日(土)・5日(日)・6日(月)
午前9時～午後7時

駐車場は午後7時30分に閉門します

Cafe Di ORIGAMIからのお知らせ

5月の
おすすめメニュー
ジェノベーゼパスタ

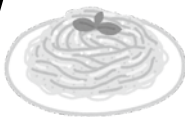

おり紙神社(5/5～開催予定)

好きな色の折り紙に願い事を書いて
好きな形に折り紙を折って
願い箱に入れよう

浴室からのお知らせ

- ▶「よもぎ風呂」
【効能】リラックス、リフレッシュ、消臭、
抗菌作用、疲労回復、保湿
5月3日(金)～5日(日)
- ▶「ゲルマニウム風呂」
【効能】リラックス、リフレッシュ、消臭、
抗菌作用、疲労回復、保湿
5月20日(月)～23日(木)



料理教室のお知らせ

○キッズキッチン

- ▶日 時=6月16日(日)
午前9時30分～午後0時30分
- ▶対 象=3歳～小年生(15名)
- ▶参加費=3,400円

○親子お菓子教室

- ▶日 時=6月15日(土)
午前10時～正午
- ▶対 象=3歳以上の親子(12組)
- ▶参加費=3,200円

○大人パン教室

- ▶日 時=6月5日(水)
午前10時～午後2時
- ▶対 象=一般男女(12名)
- ▶参加費=4,400円



キッズスクールからのお知らせ (スイミング・ダンス・空手・体操)

随時体験教室参加者募集



プール・マシンスタジオからのお知らせ

GW利用時間変更に伴いスケジュールが
変更になっています。ご確認の上ご来館
ください。

■乳幼児健診等【保健センター等】

乳幼児健診			
4か月児健診	10か月児健診	1歳6か月児健診	3歳児健診
5月20日(月)	5月21日(火)	5月14日(火)	5月13日(月)
令和6年1月生	令和5年7月生	令和4年10月生	令和3年4月生
6月17日(月)	6月18日(火)	6月4日(火)	6月3日(月)
令和6年2月生	令和5年8月生	令和4年11月生	令和3年5月生
実施時間	午後0時30分～(受付:午後0時30分～1時15分)		
実施場所	検診ホール		

子育て・母乳相談 ※要予約	
妊産婦・乳幼児とその保護者(母子手帳をお持ちください。)	
5月 8日(水)	6月 6日(木)
5月15日(水)	6月11日(火)
5月24日(金)	6月21日(金)
5月28日(火)	6月25日(火)
実施時間	午前10時～正午 午後1時～3時
実施場所	育児相談室

教室 ※要予約		
プレママ・パパ教室	産後ママ応援教室	すくすく離乳食教室
5月12日(日)	5月22日(水)	5月10日(金)
6月5日(水)	令和6年2・3月生	令和5年12月生
実施時間: 午前9時30分～11時15分 (受付:9時15分～25分)	6月28日(金)	6月10日(月)
実施場所:検診ホール	令和6年3・4月生	令和6年1月生
	実施時間:午前10時～11時 (受付:9時40分～50分)	実施時間:午前9時55分～11時15分 (受付:9時40分～50分)
	実施場所:検診ホール	実施場所:栄養指導室

親と子の栄養相談 ※要予約	
5月8日(水)	6月21日(金)
実施時間	午前10時～正午 午後1時～3時
実施場所	栄養相談室

※令和6年4月から、会場が保健センターに変更になります。

▶問い合わせ先=子ども家庭課 母子健康係 ☎ 56 9 1 3 2

上三川町子育て支援センター『あったかひろば』

ORIGAMI プラザに移転となりました。

5月6日(月・祝)より通常利用することができます。

※利用者が多数となった場合には、利用制限する場合があります。

利用の仕方についてはセンター内にてお知らせします。

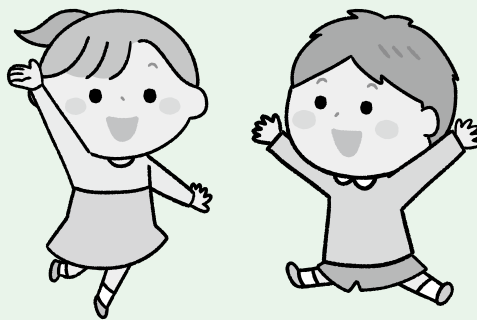

- ▶開館日=年中無休(年末・年始を除く)
- ▶時間=午前9時～午後5時
- ▶利用できる方=0歳から小学生までのお子様と保護者
- ▶利用料=無料

▶問い合わせ先=子ども家庭課 相談支援係 ☎ 56 9 1 3 7
子育て支援センター ☎ 56 2 0 4 3

☎ 66 9159 : 〒329-0611
FAX 66 6691 : 上三川町大字上三川4173番地1

生涯学習センター

- ※ 電話番号・FAX番号が変更となりました。
- ※ 講座の申込み、その他詳細は生涯学習センターへお問い合わせください。
- ※ 日時、内容については、変更になる場合があります。
- ※ 講座の受付は先着順になります。

受講生募集

はつらつシニア講座

健康に気を配りつつ、毎日の生活を心豊かに過ごしたいものです。シニア世代の生き方を考えるヒントになるような話題や体験の場を提供します。

第1回 7月2日(火)「カラダとアタマを同時に活性化！」

講師: 栃木県レクリエーション協会員
もりかわ すみこ
森川澄子さん

第2回 8月21日(水)「実際どうなの?『臓器提供』をする側される側」

講師: 栃木県臓器移植コーディネーター

第3回 9月12日(木)「新札登場!『論語と算盤』渋沢栄一が描いた未来予想図」

講師: 渋沢栄一記念館資料解説委員
すがわら まさあき
菅原政昭さん

第4回 11月22日(金) 館外研修「丸木美術館/平和資料館(埼玉県)～平和を考える～」

※町バスでの移動になります

第5回 12月12日(木)「終活基礎講座」

講師: 終活水先人 えんどう
遠藤かおりさん

◆時間=第1・2回 午前10時～11時30分

第3・5回 午後1時30分～3時

◆定員=30名

◆対象者=成人

◆参加費=無料(第4回は入館料他負担あり)

◆申込み=6月10日(月)まで

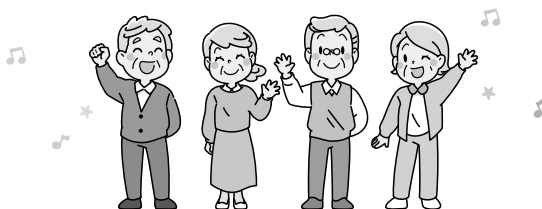

公開講座

講演『天気でわかる名画のヒミツ～楽しく学ぶ名画 ゴッホ モネ 北斎～』

「描かれた場所と時代の天気」を知れば、絵画をもっと楽しめる!

ラジオの気象キャスター・大学の特任教授、長谷部先生による、名画鑑賞の新しい楽しみ方講座です。

◆講師=気象予報士 はせべ あい
長谷部 愛さん

◆日時=6月21日(金)午前10時～11時30分

◆場所=ORIGAMIプラザ 多目的ホール

◆定員=30名程度

◆申込み=6月14日(金)

※この講座は「女性学講座」

受講生以外の方も

受講できます。



音楽講座「ウクレレアンサンブル」

みんなでワイワイ!ウクレレのアンサンブルを楽しみませんか♪初心者には簡単なパート、経験者は自分のレベルに合わせたパートで合奏します。10月の町民文化祭で発表しましょう!

◆日程=7月13日、8月3日、9月21日、

10月12日 全4回(土曜日)

◆時間=午前10時～11時30分

◆講師=よしざわ しげお
吉澤 茂夫

◆対象者=小学生～一般

◆定員=20名程度

◆参加費=無料

◆申込み=7月6日(土)まで

受講生募集

K-TOWN おやこdeえいご

上三川町 ALT の先生と一緒に、親子で楽しむ英語の時間です

- ◆日程= 6月15日、7月6日、9月28日、
11月2日・16日、12月14日
全6回(土)
- ◆時間=午前10時30分～11時30分
- ◆対象者=幼児・小学低学年の子どもとその親
など
- ◆定員=親子15組程度
- ◆参加費=500円(初回集金)
- ◆申込み=5月31日(金)まで

みんなの「おりがみ広場」

折り紙を楽しみましょう!

テーマ「パンダと笹」

- ◆日時=6月18日(火)
午前9時30分～11時
- ◆対象者=成人
- ◆定員=若干名
- ◆材料代=50円
- ◆申込み=6月4日(火)まで

歴史講座

「古墳」とは、何だろう。そんな疑問がある、または興味があるという方は、この機会に是非ご参加ください。専門家が分かりやすく解説します。

- 第1回 7月12日(金)
「なぜ古墳は大きいのか？」
- 第2回 7月19日(金)
「古墳時代の人々の家族・祖先・記憶」
- 第3回 7月26日(金)
「なぜ上三川町に古墳が多いのか？」
- 第4回 7月31日(水) 館外研修
「古墳を訪ねる」※バスでの移動になります
- ◆時間=第1・2・3回 午前10時～11時30分
第4回 午前9時～午後4時
- ◆講師=第1・2回 栃木県立博物館 荒井 啓汰さん
第3・4回 町生涯学習課 大島 孝博さん・
鈴木 英美さん
- ◆対象者=成人
- ◆参加費=無料(第4回は入館料他負担あり)
- ◆定員=30名
- ◆申込み=6月17日(月)まで

くらしに役立つ「地域出前講座」の実施について

「地域出前講座」とは、くらしに役立つ情報や専門知識、町の取り組みといった最新の話まで、さまざまな講座をあなたの地域に「出前」するものです。

生涯学習活動に役立てていただくため、皆さんの主催する学習会などに、生涯学習センターが講師を派遣し講座を開きます。

- ◆申し込みできる団体
 - ・町内に在住している10名以上の方で構成された団体・サークルなどが対象です。(地域コミュニティー・自治会・いきいきサロンなど)
- ◆費用負担
 - ・講師謝礼は、生涯学習センターが負担します。ただし、材料費等をご負担いただきます。
- ◆地域出前講座の内容
 - ・地域づくり・まちづくり
 - ・趣味の学習
 - ・その他生涯学習に関わる分野

是非!あなたの地域での開催をご検討下さい。

詳細は、生涯学習センターまでお問い合わせください。お待ちしております。

上三川町更生保護女性会から小学1年生へ鉛筆をプレゼント

上三川町更生保護女性会では、地域の青少年の健全育成のため学校との連携を深め、各種支援活動に取り組んでいます。

町立小学校の新1年生にもこの取り組みを身近に感じていただけるように更生保護女性会と印字した鉛筆を贈呈しました。



隠されたイースターエッグを見つけてお菓子をもらおう！

3月13日、庁舎南側庭園内で町教育委員会主催による「イースターエッグハント」が英語体験創出事業の一環として行われました。

庭園内に隠された青色や黄色などカラフルなプラスチック製のイースターエッグを見つけ出し、エッグの中にある番号がかかれた紙とお菓子を英語で会話しながら交換するイベントで、約100名の児童が参加し、町内のALT(外国語指導助手)7名と楽しく英語で交流しました。

英語体験創出事業は、毎週水曜日むかしなつかし館で開催しています。



太々神楽を奉納

2月27日、大山地区の五社神社で祈年祭が行われ、「上郷太々神楽保存会」と「大山五社神社太々神楽愛好会」による吉田流太々神楽が奉納されました。

笛や太鼓に合わせ「猿田彦命さるた ひこのみことの舞」や「住吉大神すみよし おおかみの舞」など全12演目が披露され、来場された方は約200年の歴史がある太々神楽を楽しんでいました。





町内でホタルの幼虫を放流

日産自動車(株)栃木工場内

3月14日、日産自動車(株)栃木工場の正門横にあるビオトープで、ホタルの幼虫の放流が行われました。

当日は、菊池英司^{きくち えいじ}工場長の「放流！」の合図により、参加した職員やホタルの先生方などが一斉に放流しました。

●ホタルの鑑賞会について

日時＝6月21日(金)午後5時～(予定)

※天候などにより変更になる場合があります。

▶駐車場＝ゲストホール(正面玄関右手)

▶問い合わせ先＝日産自動車(株)栃木工場

総務課 ☎561251



磯川緑地公園ひげ沼

3月26日、磯川緑地公園のひげ沼で「本郷中学校の1年生及びホタルの会の生徒」と「ほたるの会」の皆さんが育てた、ホタルの幼虫の放流が行われました。

●ホタルの鑑賞について

例年、5月中旬から6月初旬、午後7時から8時頃に飛び交う様子が鑑賞できます。

▶駐車場＝磯川緑地公園北駐車場

▶問い合わせ先＝ほたるの会事務局

☎562291



かみマル収穫祭～2024立春～ 一期一会！！いちご祭り！！

2月23日・24日の2日間、ジョイフル本田宇都宮店（共催 上三川町）において「かみマル収穫祭～2024立春～」が開催されました。

3回目の開催となった今回は、町産のいちごをメインに多くの旬の野菜が店頭並びました。両日ともたくさんの方に足を運んでいただき大盛況でした。



消防団辞令交付式

4月6日、上三川町中央公民館において町消防団の辞令交付式が行われました。式では稲葉長広団長から、新任の部長、班長及び新入団員9名（男性7名、女性2名）に辞令が交付されました。

新入団員を代表して辞令を受け取った菅野恵理子さんは、娘の里緒さんと共に親子で入団し、辞令交付式後に実施された規律訓練では、消防団の基本動作となる立ち方や礼式を消防署員の指導を受けながら熱心に取り組んでいました。



「配管」職種で世界一に挑む！

令和5年11月、愛知県で行われた「第61回技能五輪全国大会」の「配管」職種で、本町出身の石井悠貴さん（株関電工）が金賞に輝き、9月にフランスで行われる技能五輪国際大会に日本代表選手として出場されます。石井さんは、第59回大会に続き2回目の金賞受賞となりました。

受賞した時の気持ちについて「技能五輪全国大会は、2年に一度国際大会の代表選手を兼ねた大会となり、ずっと国際大会の舞台に立つことを目標に訓練してきたので、今回の受賞はとても嬉しかったです。閉会式で順位が発表されるまでは、かなり緊張していましたが、金賞が決まった瞬間はとても安心しました。」と振り返ってくれました。

「大会には約半年前から準備を始めました。昨年銀賞で連覇できなかった悔しい気持ちを忘れず「完璧」を求めて毎日練習してきました。自分を信じて、自分が持つ力を出し切った上での受賞だったので1回目の受賞よりも何倍も嬉しかったです。」と今大会に懸けた気持ちを教えてくれました。

最後に、国際大会に向けて「金メダルを獲得します！」と力強く応えてくれた、石井さんの今後の活躍を期待しています。

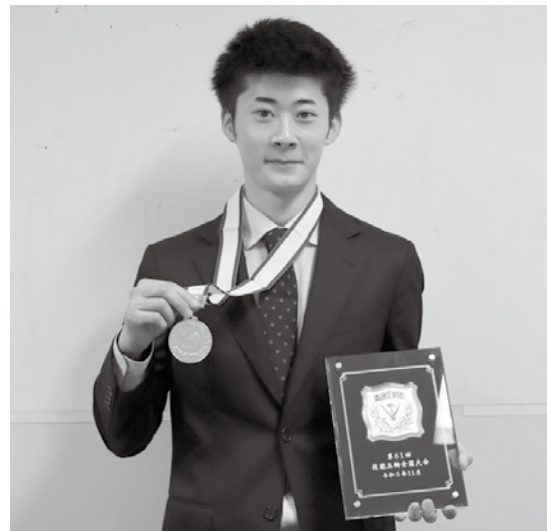

▼問い合わせ先＝
 住民課 総合窓口係
 ☎(56) 9125



▼日時＝5月26日(日)
 ※5月24日(金)午後4時
 までに事前予約が必要で
 す。左のQRの読み取り、
 または電話でご予約くだ
 さい。

▼実施内容＝
 ①マイナンバーカードの交付
 ②マイナンバーカードの
 交付申請に必要な写真撮
 影等のサポート

マイナンバーカードの
 休日交付と申請サポー
 トのお知らせ※予約制

お知らせ版



農家のみなさまへのお
 願い

農地でトラクターや田
 植機などの農業機械を使
 用した後、道路に泥を落と
 したまま移動する事例が
 発生しております。

車道や歩道に落ちた泥
 のかたまりは、道路を汚す
 だけでなく、車両や歩行者
 の通行の妨げになります。
 また、滑りやすく交通事故
 の原因にもなり、大変危険
 です。

環境美化と交通安全の
 ため、農作業後に田や畑か
 ら道路に出る際には、必ず
 泥を落としてから移動す
 るようお願いします。

やむを得ず道路を汚し
 てしまった場合には、すみ
 やかに泥を除去するよう
 お願いします。

▼問い合わせ先＝
 農政課 農業園芸係
 ☎(56) 9138

「緑の募金」のご協力の
 お願い

令和6年度も自治会を
 単位とした募金活動を実
 施しますので、ご協力をお
 願いします。なお、緑の募
 金は、貴重な水資源を確保
 するための森林整備、県民
 参加による森林・みどりづ
 くり運動を充実し、緑に親
 しみ健全で豊かな心を育
 む環境づくりを進めるも
 のです。

▼募金期間＝5月7日
 (火)～31日(金)

▼問い合わせ先＝
 農政課 農産園芸係
 ☎(56) 9138

今月の納期
 納期限5月31日(金)

軽自動車税
 ……………第1期

納税は便利な
 口座振替で!!

今月の休日納税相談

日時＝5月26日(日)
 午前8時30分～正午
 場所＝1階 税務課窓口
 ※口座振替の届出も受付
 けています。
 (ゆうちょ以外の指定金融機関)
 連絡先＝税務課 納税係
 ☎(56) 9121

カラスなど駆除の実施
 について

カラスなどによる農作物
 への被害を防止するため、
 有害鳥獣の駆除を実施しま
 す。駆除は銃器を使用して
 行いますので、ご理解、ご協
 力をお願いします。

▼日時＝5月25日(土)～26
 日(日)午前7時～日没

▼実施場所＝上三川町内全
 域(ただし、狩猟が禁止され
 ている区域を除く)

▼対象鳥獣＝カラス・カル
 ガモ

▼問い合わせ先＝
 農政課 農業園芸係
 ☎(56) 9138

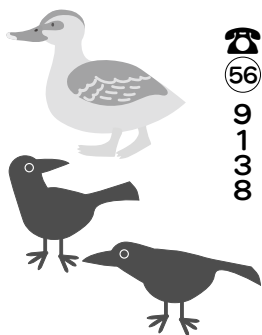

風しんの抗体検査・予
 防接種のお知らせ
 (昭和37年4月2日～
 昭和54年4月1日生ま
 れの男性の方へ)

風しんの抗体検査及び
 予防接種(抗体検査の結
 果、十分な量の抗体がない
 と判明した方のみ対象)を
 無料で実施しています。感
 染予防やウイルスのまん
 延を防ぐため、この機会に
 抗体検査を受診しましよ
 う。

風しんの抗体検査・予防
 接種の無料クーポン券は、
 令和6年3月に対象の方
 に送付しています。

無料クーポン券を紛失
 された方や転入された方
 には再発行できますので、
 お問い合わせください。
 ※すでに抗体検査や予防
 接種を受けた方は、再度受
 ける必要はありません。

▼問い合わせ先＝
 健康福祉課 成人健康係
 ☎(56) 9133



上三川町街頭防犯カメラ
設置費補助金のお知らせ

安全安心なまちづくりと地域防犯力の向上を目的に、地域団体や商業施設等が新たに設置する防犯カメラに対し、予算の範囲内で補助金を交付します。補助金の交付申請は防犯カメラの設置(購入)前に行う必要があります。

- ▼補助交付対象者 地域団体・商業施設等の代表者
 - ▼補助対象経費 ①カメラ、モニター、録画装置等の関連機器の購入・設置費、防犯カメラの設置を示す看板の制作・設置費
 - ▼補助額 ①補助対象経費×1/2 上限20万円
- 補助金の交付申請は、交付対象者につき、1年度1台限りとなります。
- その他、要件等がありますので、防犯カメラ設置の補助を検討の際は地域生活課にお問い合わせください。

▼問い合わせ先 ②
地域生活課 生活係
☎9129

国分寺特別支援学校説明会のご案内

▼学校説明会 就学前のお子様は町教育総務課へ、小・中学生は通学している学校へ、実施日の20日前までにお申し込みください。

- ・小学部：6月26日
- （水）午前9時20分～正午
- ・中学部：6月24日
- （月）午前9時20分～正午
- ・高等部：7月3日
- （水）午前9時20分～午後1時

▼対象 ①
・小学部：幼児・小学生の保護者

- ・中学部：小5・小6児童、中1・中2生徒の保護者
- ・高等部：中2・中3生徒の保護者

・全学部：担任

▼内容 ② 学校概要説明、校内見学、授業参観、就学に関する相談(希望者)等

▼問い合わせ先 ③
教育総務課 学校教育係
☎9156
栃木県国分寺特別支援学校
☎5121

上三川町ふるさと人材育成奨学基金奨学生募集

優秀な学力、素質を持ちながら経済的理由により修学困難な大学生等に對し、奨学金を給付します。応募資格や応募手続き等、詳しくは町ホームページでご確認ください。

- ▼募集予定人員 ①10名程度
- ▼奨学金給付額 ②年額200,000円(返還の義務はありません。)
- ▼応募期間 ③5月7日(火)～24日(金)

▼問い合わせ先 ④
教育総務課 学校教育係
☎9156

不正大麻・けし撲滅運動にご協力ください

けしの仲間には、法律で栽培が禁止されているものがあります。このけしを不正けしと言います。毎年、管内では観賞用として栽培されている不正けしや雑草に混ざって自生している不正けしが多く見られます。また、大麻は許可なく栽培できません。不正栽培または自生し

ている不正大麻・けしを発見した場合や、植えて良いかの判断に迷った時は県南健康福祉センターにご連絡ください。



(写真：アツミゲシ)

▼問い合わせ先 ⑤
栃木県南健康福祉センター
☎6119

住宅の耐震化に取り組みましょう

大地震はいつ起こるかわかりません。耐震診断、耐震改修を行って地震に強い家づくりをしましょう。

昭和56年5月31日以前に建築した木造住宅については耐震性が不足している可能性があります。町では耐震診断士派遣(無料)や耐震改修等補助金(最大100万円)の支援を実施しています。

まずは、町建築課までご相談ください。

▼問い合わせ先 ⑥
建築課 住宅係
☎9145

保育士登録の募集について

町では、町内の保育園、認定こども園等の雇用促進を図るため、保育士登録の募集を開始いたします。ご登録いただいた情報を各園に提供し、各園の求人内容と合致する方がいた際に、登録された方へ園から連絡がいく仕組みです。

「保育士や幼稚園教諭の免許を持っているけど、どの園が募集しているのかわからない。」「今すぐ働くのは難しいけど、タイミングが合えば働けるかも。」「まずは気軽に登録してみたいかがでしょうか?」



▼問い合わせ先 ⑦
子ども家庭課 子育て係
☎9130

町営住宅入居者募集

▶募集住宅＝

下町第二町営住宅	3DK(平成3年築) 3階の部屋 (単身入居はできません。)	1戸
----------	--------------------------------------	----

▶受付期間＝5月1日(水)～15日(水)
(土日祝日を除く)

▶家賃＝入居者の年収等により決まります。

▶入居可能日＝翌月1日からになります。

▶問い合わせ先＝建築課 住宅係
☎56 9 1 4 5

上三川いきいきプラザ農産物直売所の旬情報!「5月:新たまねぎ」

新玉ねぎは、乾燥させずに採れたて出荷するので、みずみずしくて柔らかく、辛味も少なく感じられます。

かるく水にさらしてサラダもお薦めです。

鬼怒川流域の肥沃な大地で育った地元産の新玉ねぎをぜひご賞味ください。

★お勧め
新玉ねぎごはんの
レシピはこちら→



引用 全農広報部[公式X]
日本の食を味わう

定休日:5月14日(火)・29日(水)～31日(金)

▶問い合わせ先＝JAうつのみや 上三川営農経済センター-営農課
☎55 1 5 1 5

内閣府からのお知らせ

「重要施設周辺及び国境離島等における土地等の利用状況の調査及び利用の規制等に関する法律」に基づき、防衛関係施設等の周囲おおむね1,000mの区域内及び国境離島等の区域内の区域を「注視区域」・「特別注視区域」として指定することとされていますが、4月12日に町内の一部の区域を注視区域として指定し、5月15日に施行する予定です。施行日後においては、指定された区域内の土地・建物で防衛関係施設等の機能を阻害する行為が行われていないか内閣府が調査を行います。

詳しくは内閣府のホームページをご参照いただくか、下記の内閣府のコールセンターまでお問い合わせください。

【注視区域】
宇都宮駐屯地を中心とした周囲おおむね1,000mの区域

▼問い合わせ先＝

内閣府重要土地調査法

コールセンター

☎0570(001)125

農地の貸借は栃木県農地バンクへ

栃木県農地バンクは、担い手への農地集積・集約化を推進しています。

町農業公社では、栃木県農地バンク(公益財団法人栃木県農業振興公社)からの業務受託により、農業経営の規模縮小やリタイア等の理由により農地の貸し付けを希望する農地所有者や、規模拡大のために農地の借り受けを志望する農業者からの相談に対し、当公社が窓口となり、貸借の手続き等を行っています。

農地を「貸したい、借りたい」と考えている方はお気軽にご相談ください。

▼問い合わせ先＝

(公財)上三川町農業公社

☎56 4 3 1 2

上三川町交通事故(人身事故)発生状況

令和6年3月		本年累計 件(人)数	前年同月比 (3月)
発生件数	7 件	18 件	- 1 件
負傷者数	14 人	25 人	+ 4 人
死者数	0 人	0 人	± 0 人

まじっくろ

「善意銀行」(敬称略)

(令和6年4月9日現在)

・匿名(第24回)

1,750円

・そば処ふくへ募金箱(第26回)

1,601円

・匿名(第6回)

5,717円

・匿名(第22回)

10,000円

・昭和37年度本郷中

卒業生37会(第1回)

31,074円

・吉澤啓子(第98回)

10,000円

・匿名(第1回)

45,000円

・匿名(第26回)

10,000円

みなさまの温かいご声援が、ありがとうございます。

上三川町社会福祉協議会

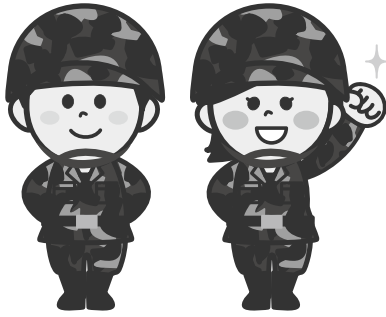

**自衛隊ヘリコプターの
夜間訓練**

次のとおり自衛隊ヘリコプターの夜間訓練を実施します。詳細は陸上自衛隊宇都宮飛行場運航事務所までご連絡ください。

▼実施予定日 5月7日
5月9日・13日・16日・20日
23日・27日・30日

▼時刻 日没から午後9時頃までを予定

天候などにより実施日・時刻の変更があります。

▼問い合わせ先 陸上自衛隊北宇都宮駐屯地
☎ 028(658)2151

自衛隊ヘリコプターの
夜間訓練



▼問い合わせ先 宇都宮税務署
法人課税第2部門
☎ 028(621)2154



国税庁LINE公式
アカウントはこちら

税務署からのお知らせ

令和6年度税制改正により、令和6年6月から定額減税(源泉所得税関係)が実施されますので、源泉徴収義務者の皆様向けの説明会を開催します。

説明会への参加をご希望の方は、国税庁LINE公式アカウントからご予約ください。

税務署からのお知らせ

5月31日は世界禁煙デー

「たばこ」のクイズの答え (問題は6~12ページにあります)

- A1. ③ たばこの煙には約5,300種類の化学物質が含まれており、うち70種類以上は発がん性物質です。ニコチンやタールなどのたばこに含まれる有害物質は、脳卒中やがん、慢性閉塞性肺疾患(COPD)などを引き起こす原因となり、喫煙者だけでなくまわりの人の健康にも大きな影響があります。
- A2. ○ たばこの煙は、半径7メートルまで到達するといわれているため、自宅や職場、さまざまな公共の場において、周囲の人の健康に影響を及ぼすリスクがあります。
- A3. ○ 「加熱式たばこ」は、たばこの葉やその加工品を加熱して吸引するものをいいます。発がん性物質などの有害成分の種類は紙巻たばこと同じといわれ、本人だけでなくまわりにも影響を与えます。
- A4. ○ 子どもの受動喫煙による健康面での影響には、喘息のぶり返しや乳幼児突然死症候群(SIDS)などがあります。

受動喫煙のリスクについて

本人がたばこを吸っていないくても、たばこの煙には、ニコチンやタールなどの多くの有害物質が含まれており、それを吸い込んだ人にも影響を及ぼします。

受動喫煙にさらされている人は、健康に影響を及ぼすリスクが「肺がん」= 1.3倍、「脳卒中」= 1.3倍、「乳幼児突然死症候群」= 4.7倍あるといわれています。

たばこを吸う人も吸わない人も、受動喫煙防止のためにできることを考えてみましょう。



▶問い合わせ先=健康福祉課 成人健康係 ☎ 56 9133

町からの情報は
下のSNSからも
発信しているよ



▼LINE



▼Facebook



▼X(旧Twitter)



▼Instagram



※通信費は、利用者の負担となります。

▶問い合わせ先＝
企画課 情報広報係
☎569117

こころの相談

「眠れない」「人間関係に悩んでいる」など、こころの悩みに関する相談に応じます。

開催日 = 5月12日(日)

6月14日(金)

相談時間 = 午前9時～午後0時20分
(1人あたり約1時間)

場所 = 上三川いきいきプラザ
共用相談室

相談員 = カウンセラー

申込期間(予約制)

= 相談の1週間前まで(土日祝日は除く)

費用 = 無料

▶問い合わせ先＝
健康福祉課 成人健康係
☎569133

法律相談

日時 = 5月19日(日)

午前10時～午後1時

(1人あたり20分)

場所 = 上三川いきいきプラザ
共用相談室

相談員 = 栃木県弁護士会弁護士

申込期間(先着7名・予約制)

= 5月1日(水)～16日(木)

費用 = 無料

▶問い合わせ先＝
健康福祉課 社会福祉係
☎569190

心配ごと相談

日常生活上に生じる心配ごと、困りごとにかかわる相談に応じます。

日時 = 第2・第4水曜日

午前9時～正午(祝日を除く)

場所 = 上三川いきいきプラザ
共用相談室

▶問い合わせ先＝
上三川町社会福祉協議会
☎563166

隣保相談

地域住民の生活上の相談、人権にかかわる相談に応じます。

日時 = 5月11日(土)

午前10時～正午

場所 = 東館南集会所

▶問い合わせ先＝
健康福祉課 社会福祉係
☎569190

とちまる救急安心電話相談

急な病気やけがで心配なときに、家庭での対処法や救急医療受診の目安をアドバイスします。

【月～金曜日】 午後4時～翌朝10時

【土・日・祝休日】 24時間対応

●子ども

#8000 または 028(623)3511

●大人(15歳以上)

#7119 または 028(623)3344

夜間休日急患診療所・休日急患歯科診療所

- 受付は、原則終了時間の15分前までにお済ませください。
- 健康保険証や受給者証を忘れずにお持ちください。
- 夜間休日急患診療所は内科医等が小児科の診療を担当することがありますので、事前に電話をしてから来院してください。

夜間休日急患診療所 (☎0285-39-8880)

診療日	診療科目	診療時間(昼間)	診療時間(夜間)
月～土曜日	内科・小児科		午後7時～午後10時
休日	内科・小児科	午前10時～正午 午後1時～午後5時	午後6時～午後9時

休日急患歯科診療所 (☎0285-39-8881)

診療日	診療時間
休日	午前10時～正午 午後1時～午後4時

※休日:日曜・祝日・振替休日・年末年始(12月31日～1月3日) 場所=小山市神鳥谷2251-7(小山市健康医療介護総合支援センター内)

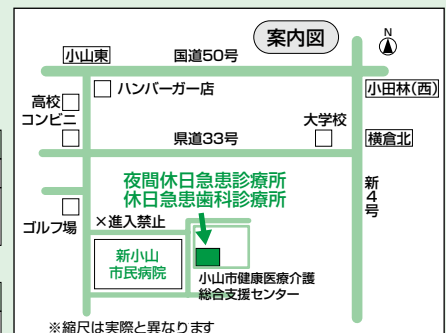

※縮尺は実際と異なります

ご入学おめでとうございます

町内の小中学校で入学式が行われ、4月9日には中学校で260名の新入生が、10日には小学校で256の新入生が、たくさんの夢と希望を胸に門をくぐりました。



本郷小学校



明治小学校



本郷北小学校



明治南小学校



上三川小学校



本郷中学校



坂上小学校



上三川中学校



北小学校



明治中学校